ՀԱՅԱՍՏԱՆԻ ՀԱՆՐԱՊԵՏՈՒԹՅԱՆ ՄՐԳԱՇԵՆ ՀԱՄԱՅՆՔԻ ԱՎԱԳԱՆԻ

Հայաստանի Հանրապետության Կոտայքի մարզի
Մրգաշեն համայնք,1-ին փ. շ. 22
mrgashen.kotayq@mta.gov.am

ՈՐՈՇՈՒՄ

«05» փետրվարի 2018 թվականի N 7

ՄՐԳԱՇԵՆ ՀԱՄԱՅՆՔԻ ՏԱՐԵԿԱՆ ԱՇԽԱՏԱՆՔԱՅԻՆ ՊԼԱՆԸ ՀԱՍՏԱՏԵԼՈՒ ՄԱՍԻՆ

Հիմք ընդունելով «Տեղական ինքնակառավարման մասին» Հայաստանի Հանրապետության օրենքի 13-րդ հոդվածի 10-րդ մասի պահանջները՝

Համայնքի ավագանին որոշում է՝

Հաստատել Մրգաշեն համայնքի տարեկան աշխատանքային պլանը համաձայն հավելվածի

	Կողմ	Դեմ	Ձեռնպահ
Մ.Ասատրյան	/		
Ջ.Արամյան	/		
Մ.Խաչատրյան	/		
Դ. Հակոբյան	/		
Գ. Մուրադյան	/		

ՀԱՄԱՅՆՔԻ ՂԵԿԱՎԱՐ Ա.ԱՐԱՄՅԱՆ

ԿՈՏԱՅՔԻ ՄԱՐԶԻ

ՄՐԳԱՇԵՆ ՀԱՄԱՅՆՔ

Համայնքի 2018 թվականի

ՏԱՐԵԿԱՆ ԱՇԽԱՏԱՆՔԱՅԻՆ ՊԼԱՆ

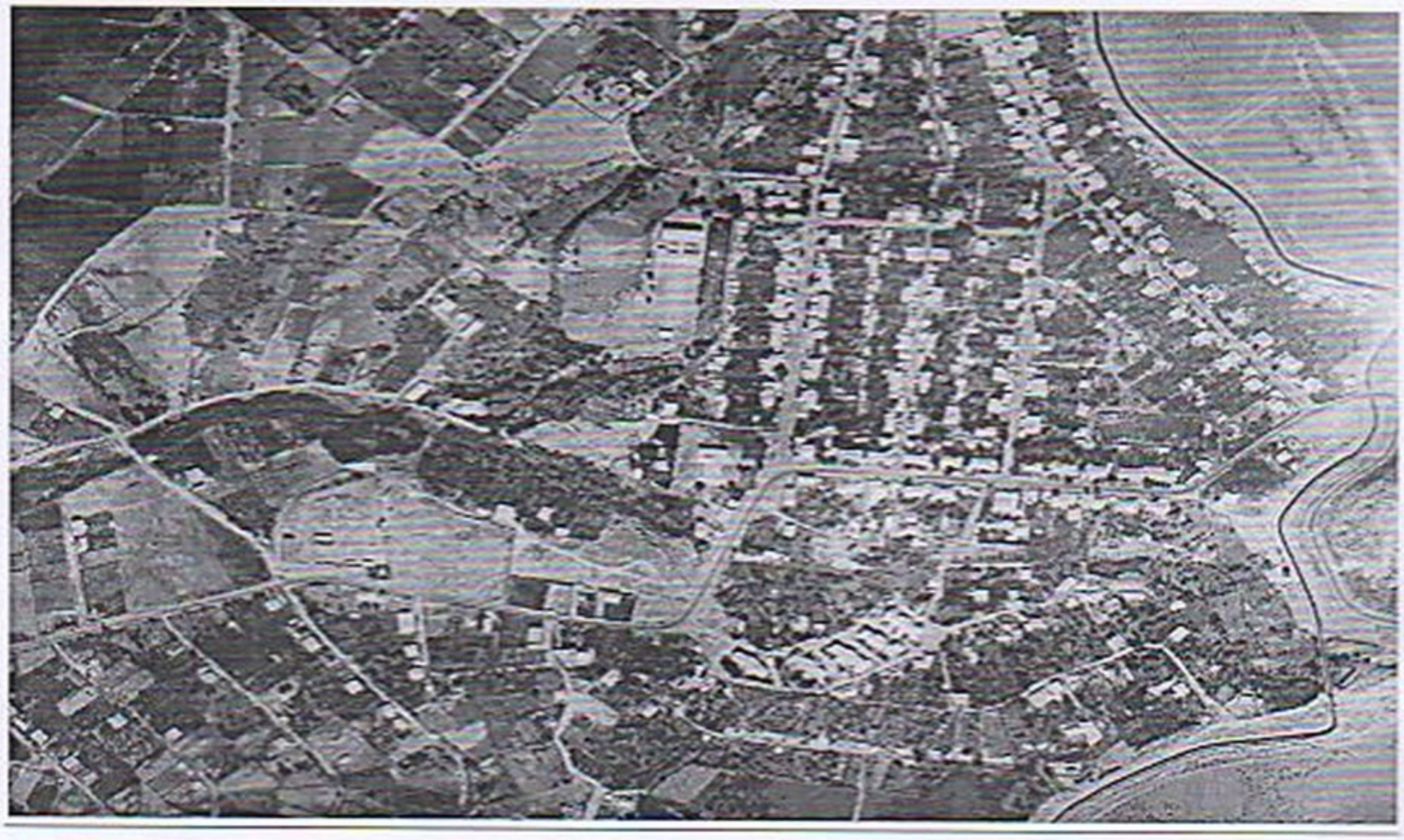

Կազմել է՝ համայնքի ղեկավար Արամայիս Արամյանը
Հաստատվել է՝ համայնքի ավագանու 05.02.2018 թվականի թիվ 7 որոշմամբ
(նիստի ամսաթիվը)

Մրգաշեն 2018 թ.

ԲՈՎԱՆԴԱԿՈՒԹՅՈՒՆ

ՆԵՐԱԾՈՒԹՅՈՒՆ 3

1. ՀԱՄԱՅՆՔԻ ՏԵՍԼԱԿԱՆԸ և ՈԼՈՐՏԱՅԻՆ ՆՊԱՏԱԿՆԵՐԸ 4

2. ՀԱՄԱՅՆՔԻ 2018 Թ. ԾՐԱԳՐԵՐԻ ՑԱՆԿԸ և ՏՐԱՄԱԲԱՆԱԿԱՆ ՀԵՆՔԵՐԸ (ԸՍՏ ՈԼՈՐՏՆԵՐԻ) 6

3. ՀԱՄԱՅՆՔԱՅԻՆ ԳՈՒՅՔԻ ԿԱՌԱՎԱՐՄԱՆ 2018Թ. ԾՐԱԳԻՐԸ 18

4. ՀԱՄԱՅՆՔԻ ՏԱՊ-Ի ՖԻՆԱՆՍԱՎՈՐՄԱՆ ՊԼԱՆԸ 19

5. ՀԱՄԱՅՆՔԻ ՏԱՊ-Ի ՄՈՆԻԹՈՐԻՆԳԻ և ԳՆԱՀԱՏՄԱՆ ՊԼԱՆԸ 21

Ներածություն

ՏԱՊ-ը համայնքում առկա ֆինանսական, վարչական, մարդկային և սոցիալական ռեսուրսները կամ կապիտալները կառավարելու գործիք է, այն փաստաթուղթ է, ուր հստակորեն ներկայացվում են սոցիալական, տնտեսական, մարդկային, բնական և այլ ռեսուրսների ներդրման միջոցով համայնքի զարգացմանն ուղղված՝ տվյալ տարվա համար ՏԻՄ-երի ռազմավարությունները, ծրագրերը և միջոցառումները:[1]

Մրգաշեն համայնքի ՏԱՊ-ը մշակվել է համայնքի ՏԻՄ-երի 2018թ. անելիքները համակարգելու նպատակով: Մասնավորապես, համայնքի ՏԱՊ-ի հիմնական նպատակներն են.

- սահմանել համայնքի սոցիալ-տնտեսական զարգացման առաջնահերթությունները, գնահատել համայնքի ներքին ռեսուրսները, հաշվառել համայնքում ներդրվող արտաքին ռեսուրսները, հաշվարկել համախառն ռեսուրսները և բացահայտել պակասուրդը (դեֆիցիտը),
- համախմբել համայնքում տվյալ տարվա համար նախատեսվող բոլոր ծրագրերը և միջոցառումները ՀՀՋԾ-ով սահմանված՝ համայնքի տեսլականի և հիմնական նպատակների իրականացման շուրջ,
- շաղկապել նախատեսվող ծրագրերը և միջոցառումները դրանց իրականացման արդյունքների հետ՝ կիրառելով ՀՀՋԾ-ի ոլորտային ծրագրի «Տրամաբանական հենքը»,
- որոշակիացնել նախատեսվող ծրագրերի և միջոցառումների իրականացման ֆինանսական աղբյուրները և միջոցները, պատասխանատուները և ժամկետները, մշակել տվյալ տարվա ՏԱՊ-ի իրականացման ՄԳՊ-ը:

1-ին բաժնում սահմանվում են համայնքի տեսլականը և ոլորտային նպատակները:

2-րդ բաժնում ներկայացվել են համայնքի 2018 թվականի ծրագրերի ցանկը և տրամաբանական հենքերը (ըստ ոլորտների):

3-րդ բաժնում ներկայացված է համայնքային գույքի կառավարման 2018 թվականի ծրագիրը:

4-րդ բաժնում ներկայացված է համայնքի ՏԱՊ-ի ֆինանսավորման պլանը:

5-րդ բաժնում ներկայացված է համայնքի ՏԱՊ-ի մոնիթորինգի և գնահատման պլանը:

1. Համայնքի տեսլականը և ոլորտային նպատակները

Համայնքի տեսլականը՝

Մրգաշեն համայնքը բարեկարգ և բարեկեցիկ համայնք է՝ զարգացած գյուղատնտեսությամբ ու ենթակառուցվածքներով, այն աչքի է ընկնում բնակչությանը հանրային ծառայությունների մատուցման բարձր որակով:

Աղյուսակ 1. Համայնքի կայուն զարգացման ցուցանիշները

Ցուցանիշ	Ելակետային արժեք	Թիրախային արժեք
Աղքատության շեմից ցածր գտնվող ընտանիքների թվի տեսակարար կշիռը համայնքի ընտանիքների ընդհանուր թվի մեջ (%)	0	0
Համայնքի բյուջեի սեփական եկամուտների տեսակարար կշիռն ընդհանուր եկամուտների մեջ (%)	28,8	30
Համայնքում հաշվառված բնակիչների ընդհանուր թիվը (մարդ)	2240	2250
Համայնքում տվյալ տարվա ընթացքում ներդրումների ծավալը (հազ. դրամ)	0	0

Աղյուսակ 2. Համայնքի ոլորտային նպատակները

Ոլորտային նպատակ	Վերջնական արդյունքի՝		
	Ցուցանիշ	Ելակետային արժեք	Թիրախայի նարժեք
Ոլորտ 1. Ընդհանուր			
Մրգաշեն համայնքում, ունենալ բնակչությանը մատուցվող համայնքային ծառայությունների արդյունավետ և թափանցիկ կառավարման համակարգ	Համայնքի բնակիչների բավարարվածությունը (հարցումների հիման վրա) ՏԻՄ-երի գործունեությունից, մատուցվող հանրային ծառայությունների որակից, %	90	95
	Համայնքի բյուջեի սեփական եկամուտների տեսակարար կշիռն ընդհանուր մուտքերի կազմում,%	28,8	30
Ոլորտ 2. Պաշտպանության կազմակերպում			
2018 թվականի ընթացքում պաշտպանության կազմակերպման ոլորտում ծրագրեր և միջոցառումներ չեն նախատեսվում, այդ պատճառով ոլորտային նպատակ չի սահմանվել			
Ոլորտ 3. Արտակարգ իրավիճակներից բնակչության պաշտպանություն և քաղաքացիական պաշտպանության կազմակերպում			
2018 թվականի ընթացքում արտակարգ իրավիճակներից բնակչության պաշտպանության և քաղաքացիական պաշտպանության կազմակերպման ոլորտում ծրագրեր և միջոցառումներ չեն նախատեսվում, այդ պատճառով ոլորտային նպատակ չի սահմանվել			
Ոլորտ 4. Քաղաքաշինություն և կոմունալ տնտեսություն			

Կազմակերպել համայնքի քաղաքաշինական նորմերի, համայնքային գույքի և ենթակառուցվածքների, հանրային վայրերի պահպանումն ու զարգացումը	Բնակիչների բավարարվածությունը համայնքում գիշերային լուսավորվածությունից, %	90	95
Ոլորտ 5. Հողօգտագործում			
2018 թվականի ընթացքում հողօգտագործման ոլորտում ծրագրեր և միջոցառումներ չեն նախատեսվում, այդ պատճառով ոլորտային նպատակ չի սահմանվել			
Ոլորտ 6. Տրանսպորտ			
2018 թվականի ընթացքում տրանսպորտի ոլորտում ծրագրեր և միջոցառումներ չեն նախատեսվում, այդ պատճառով ոլորտային նպատակ չի սահմանվել			
Ոլորտ 7.Առևտուր և ծառայություններ			
2018 թվականի ընթացքում առևտրի և ծառայությունների ոլորտում ծրագրեր և միջոցառումներ չեն նախատեսվում, այդ պատճառով ոլորտային նպատակ չի սահմանվել			
Ոլորտ 8. Կրթություն			
Ապահովել համայնքի մանկապարտեզի գործունեությունը, նպաստել որակյալ կրթական ծառայության մատուցմանը	Համայնքի բնակիչների համար կրթական ծառայությունների հասանելիության մակարդակի բարձրացում, %	10	13
	Բնակիչների բավարարվածությունը մատուցվող նախադպրոցական կրթության ծառայությունից, %	90	100
	Մատուցվող նախադպրոցական կրթության ծառայության հասանելիությունը համայնքի բնակիչներին, %	70	90
Ոլորտ 9. Մշակույթ և երիտասարդության հետ տարվող աշխատանքներ			
Ապահովել համայնքում մշակութային ծառայությունների մատուցումը	Մատուցվող մշակութային ծառայությունների հասանելիությունը համայնքի կենտրոն չհանդիսացող բնակավայրերի բնակիչներին, %	90	100
Ոլորտ 10. Առողջապահություն			
2018 թվականի ընթացքում առողջապահության ոլորտում ծրագրեր և միջոցառումներ չեն նախատեսվում, այդ պատճառով ոլորտային նպատակ չի սահմանվել			
Ոլորտ 11. Ֆիզիկական կուլտուրա և սպորտ			
2018 թվականի ընթացքում ֆիզիկական կուլտուրայի և սպորտի ոլորտում ծրագրեր և միջոցառումներ չեն նախատեսվում, այդ պատճառով ոլորտային նպատակ չի սահմանվել			
Ոլորտ 12.Սոցիալական պաշտպանություն			
Աջակցել համայնքի կարիքավոր ընտանիքներին, բարելավել նրանց սոցիալական վիճակը	Սոցիալական ծրագրի առկայություն, այո/ոչ	այո	այո
	Սոցիալական ծրագրի շահառուների բավարարվածությունը իրականացվող ծրագրից, %	90	95
Ոլորտ 13. Գյուղատնտեսություն			

Նպաստել համայնքում գյուղատնտեսության զարգացմանը, աջակցել ներդրումային ծրագրերի իրականացմանը	Համայնքի մշակվող գյուղատնտեսական նշանակության հողերի մակերեսի տեսակարար կշիռը գյուղատնտեսական նշանակության հողերի ընդհանուր մակերեսի մեջ, %	85	90
Ոլորտ 14.Անասնաբուծություն և բուսասանիտարիա			
2018 թվականի ընթացքում անասնաբուծության և բուսասանիտարիայի ոլորտում ծրագրեր և միջոցառումներ չեն նախատեսվում, այդ պատճառով ոլորտային նպատակ չի սահմանվել			
Ոլորտ 15.Շրջակա միջավայրի պահպանություն			
Ապահովել համայնքի բնակիչների առողջության և շրջակա միջավայրի վրա աղբի բացասական ներգործության նվազեցումն ու չեզոքացումը, ստեղծել բնակության համար հարմարավետ և էկոլոգիապես անվտանգ պայմաններ	Համայնքում հավաքված և աղբավայր տեղափոխված աղբի քանակի տեսակարար կշիռը համայնքում առաջացող ամբողջ աղբի քանակի մեջ, %	70	80
	Սանիտարական մաքրման ենթարկված տարածքների մակերեսի տեսակարար կշիռը սանիտարական մաքրման ենթակա տարածքների ընդհանուր մակերեսի մեջ, %	80	95
Ոլորտ 16. Զբոսաշրջություն			
2018 թվականի ընթացքում զբոսաշրջության ոլորտում ծրագրեր և միջոցառումներ չեն նախատեսվում, այդ պատճառով ոլորտային նպատակ չի սահմանվել			
Ոլորտ 17. Տեղական ինքնակառավարմանը բնակիչների մասնակցություն			
Ապահովել ՏԻՄ գործունեության մասին տեղեկատվության հասանելիությունը համայնքի բնակիչներին, ներգրավել նրանց համայնքային որոշումների կայացման գործում	Համայնքի բնակիչների մասնակցությամբ ՏԻՄ-երի (համայնքի ղեկավարի, համայնքի ավագանու) կողմից կայացված որոշումների թվի տեսակարար կշիռը կայացված որոշումների ընդհանուր թվի մեջ, %	3	5

2. Համայնքի 2018 թ. ծրագրերի ցանկը և տրամաբանական հենքերը (ըստ ոլորտների)

Աղյուսակ 3.ՏԱՊ-ի ծրագրերը, որոնք ապահովված են համապատասխան ֆինանսական միջոցներով

Հ/հ	Ծրագրի անվանումը	Ծրագրի արժեքը (հազ. դրամ)	ԲԲՀ-ի բնակավայրը
Ոլորտ 1. Ընդհանուր			
1.	Ընդհանուր բնույթի համայնքային ծառայությունների մատուցում	29684,0	-
Ընդամենը		29684,0	-
Ոլորտ 2. Պաշտպանության կազմակերպում			
1.	2018 թվականին պաշտպանության կազմակերպման ոլորտում ծրագրեր և միջոցառումներ չեն նախատեսվում	-	-
Ընդամենը		-	-

Ոլորտ 3. Արտակարգ իրավիճակներից բնակչության պաշտպանություն և քաղաքացիական պաշտպանության կազմակերպում			
1.	2018 թվականին արտակարգ իրավիճակներից բնակչության պաշտպանության և քաղաքացիական պաշտպանության կազմակերպման ոլորտում ծրագրեր և միջոցառումներ չեն նախատեսվում	-	-
Ընդամենը		-	-
Ոլորտ 4. Քաղաքաշինություն և կոմունալ տնտեսություն			
1.	Համայնքի ենթակառուցվածքների պահպանում և զարգացում	0	-
Ընդամենը		0	
Ոլորտ 5. Հողօգտագործում			
	2018 թվականին հողօգտագործման ոլորտում ծրագրեր և միջոցառումներ չեն նախատեսվում	-	-
Ընդամենը		-	-
Ոլորտ 6. Տրանսպորտ			
	2018 թվականին տրանսպորտի ոլորտում ծրագրեր և միջոցառումներ չեն նախատեսվում	-	-
Ոլորտ 7.Առևտուր և ծառայություններ			
	2018 թվականին առևտրի և ծառայությունների ոլորտում ծրագրեր և միջոցառումներ չեն նախատեսվում	-	-
Ոլորտ 8.Կրթություն			
	Նախադպրոցական կրթության կազմակերպում	12200,0	
Ընդամենը		12200,0	
Ոլորտ 9. Մշակույթ և երիտասարդության հետ տարվող աշխատանքներ			
1.	Մշակութային, մարզական և հոգևոր կյանքի աշխուժացում	1500,0	-
Ընդամենը		1500,0	
Ոլորտ 10. Առողջապահություն			
	2018 թվականին առողջապահության ոլորտում ծրագրեր և միջոցառումներ չեն նախատեսվում	-	-
Ընդամենը		-	-
Ոլորտ 11. Ֆիզիկական կուլտուրա և սպորտ			
	2018 թվականին ֆիզիկական կուլտուրայի և սպորտի ոլորտում ծրագրեր և միջոցառումներ չեն նախատեսվում	-	-
Ընդամենը		-	-
Ոլորտ 12.Սոցիալական պաշտպանություն			
1.	Աջակցություն համայնքի սոցիալապես անապահով բնակիչներին	3000,0	-
Ընդամենը		3000,0	
Ոլորտ 13. Գյուղատնտեսություն			
1.	Համայնքում գյուղատնտեսության զարգացման համար նախադրյալների ստեղծում	0	-
Ընդամենը		0	-
Ոլորտ 14.Անասնաբուժություն և բուսասանիտարիա			
1.	2018 թվականին անասնաբուժության և բուսասանիտարիայի ոլորտում ծրագրեր և միջոցառումներ չեն նախատեսվում	-	-
Ընդամենը		-	-

Ոլորտ 15.Շրջակա միջավայրի պահպանություն			
1.	Համայնքում աղբահանության և սանիտարական մաքրման ծառայությունների մատուցում:	2000,0	-
Ընդամենը		2000,0	
Ոլորտ 16. Զբոսաշրջություն			
1.	2018 թվականին զբոսաշրջության ոլորտում ծրագրեր և միջոցառումներ չեն նախատեսվում:	-	-
Ընդամենը		-	-
Ոլորտ 17. Տեղական ինքնակառավարմանը բնակիչների մասնակցություն			
1.	Տեղական ինքնակառավարման բնակիչների մասնակցություն	Ծրագրի իրականացման համար համայնքի բյուջեից միջոցներ չեն պահանջվում	-
	Ընդամենը	-	
Ընդհանուրը		48384,0	

Աղյուսակ 4.ՏԱՊ-ի ծրագրերը, որոնք ապահովված չեն համապատասխան ֆինանսական միջոցներով

Հ/հ	Ծրագրի անվանումը	Ծրագրի արժեքը (հազ. դրամ)	ԲԲՀ-ի բնակավայրը
Ոլորտ 4. Քաղաքաշինություն և կոմունալ տնտեսություն			
1.	Համայնքի ենթակառուցվածքների պահպանում և զարգացում	0,0	-
Ընդամենը		00	
Ընդհանուրը		00	

Աղյուսակ 5. ՏԱՊ-ով նախատեսված ծրագրերի տրամաբանական հենքերը՝ ըստ համայնքի ղեկավարի լիազորությունների ոլորտների

Ամփոփ նկարագիր	Արդյունքային ցուցանիշներ	Տեղեկատվության աղբյուրներ	Պատասխանատու	Ժամկետ	Ռիսկեր
Ոլորտ 1. Ընդհանուր					
Ոլորտային նպատակ Մրզաշեն համայնքում, ուսենալ բնակչությանը մատուցվող համայնքային ծառայությունների արդյունավետ և թափանցիկ կառավարման համակարգ		Ոլորտի ազդեցության (վերջնական արդյունքի) ցուցանիշ ✓ Համայնքի բնակիչների բավարարվածությունը (հարցումների հիման վրա) ՏԻՄ-երի գործունեությունից, մատուցվող հանրային ծառայություններից, 95% ✓ Համայնքի բյուջեի սեփական եկամուտների տեսակարար կշիռը համայնքի բյուջեի ընդհանուր մուտքերի կազմում, 28,8%			
Ծրագիր 1. Ընդհանուր բնույթի համայնքային ծառայությունների մատուցում					
Ծրագրի նպատակ Բարելավել բնակչությանը մատուցվող հանրային ծառայությունները	Ծրագրի ազդեցության (վերջնական արդյունքի) ցուցանիշ Բնակչությանը մատուցվող հանրային ծառայությունների որակը՝ լավ	Ծրագրի գնահատման համակարգ, ՄԳ կիսամյակային, տարեկան հաշվետվություններ	Համայնքի ղեկավար, աշխատակազմի քարտուղար	2018թ. հունվար-2018թ. դեկտեմբեր	Համապատասխան մարդկային, նյութական և ֆինանսական ռեսուրսների առկայություն
Միջանկյալ արդյունք 1 Ապահովվել է աշխատակազմի բնականոն գործունեությունը	Ելքային ցուցանիշներ (քանակ, որակ, ժամկետ) ✓ՏԻՄ-երի, աշխատակազմի գործունեության վերաբերյալ բնակիչների կողմից ստացվող դիմում-բողոքների թվի նվազում, 1% ✓Աշխատակազմում առկա տեղեկատվական և հեռահաղորդակցության համակարգերի օգտագործման մակարդակը, 90% ✓Անշարժ գույքի հարկի բազայում առկա անճշտությունների նվազեցում՝ 10% ✓Աշխատակազմում ստացված մեկ դիմումին պատասխանելու միջին ժամանակը՝ 4 օր	Աշխատակազմ, ՄԳ կիսամյակային, տարեկան հաշվետվություններ, Քաղաքացիական հասարակության կազմակերպություններ և խմբեր, բնակիչներ			Համապատասխան մարդկային և ֆինանսական ռեսուրսները առկա են եղել

Միջոցառումներ (գործողություններ)	Մուտքային ցուցանիշներ (ներդրված ռեսուրսներ)
1. Աշխատակազմի պահպանություն 2. Մրզաշեն համայնքի ղեկավարի, տեղակալի, աշխատակազմի քարտուղարի, համայնքային ծառայողների, օպերատորի, պահակի և վարորդի գործունեության ապահովում 3. Համայնքի անշարժ գույքի կառավարում 4. Աշխատակազմում գործող տեղեկատվական համակարգերի շահագործում	✓ Համայնքի հողի հարկի և գույքահարկի գանձման ավտոմատացված համակարգեր ✓ Համայնքապետարանի վարչական շենք 1

Ոլորտ 2. Պաշտպանության կազմակերպում
2018 թվականին պաշտպանության կազմակերպման ոլորտում ծրագրեր և միջոցառումներ չեն նախատեսվում

Ոլորտ 3. Արտակարգ իրավիճակներից բնակչության պաշտպանություն և քաղաքացիական պաշտպանության կազմակերպում
2018 թվականին արտակարգ իրավիճակներից բնակչության պաշտպանության և քաղաքացիական պաշտպանության կազմակերպման ոլորտում ծրագրեր և միջոցառումներ չեն նախատեսվում

Ոլորտ 4. Քաղաքաշինություն և կոմունալ տնտեսություն	
Ոլորտային նպատակ Կազմակերպել համայնքի քաղաքաշինական նորմերի, համայնքային գույքի և ենթակառուցվածքների, հանրային վայրերի պահպանումն ու զարգացումը	**Ոլորտի ազդեցության (վերջնական արդյունքի) ցուցանիշ** ✓ Բնակիչների բավարարվածությունը համայնքում գիշերային լուսավորվածությունից, 90%

Ծրագիր 1. Համայնքի ենթակառուցվածքների պահպանում և զարգացում					
Ծրագրի նպատակ Նպաստել համայնքում առկա ենթակառուցվածքների ընթացիկ մակարդակի պահպանմանը	Ծրագրի ազդեցության (վերջնական արդյունքի) ցուցանիշ Բարեկարգ և անցանելի միջբնակավայրային ճանապարհների մակերեսի տեսակարար կշիռն ընդհանուրի կազմում, 70%	Ծրագրի գնահատման համակարգ, ՄԳ կիսամյակային, տարեկան հաշվետվություններ,	Համայնքի ղեկավար, աշխատակազմի քարտուղար,	2018թ. հունվար-2018թ. դեկտեմբեր	Համայնքի բյուջեից անհրաժեշտ ֆինանսական միջոցները ժամանակին հատկացվում են
Միջանկյալ արդյունք Մրզաշեն համայնքի փողոցների անվտանգ երթևեկության մակարդակը բարձրացել է, դրանք դարձել են հարմարավետ տրանսպորտային միջոցների և հետիոտների համար	Ելքային ցուցանիշներ (քանակ, որակ, ժամկետ) ✓ Համայնքային ենթակայության ճանապարհներին և փողոցներին տեղադրված ճանապարհային նշանների թվի տեսակարար կշիռն անհրաժեշտ ճանապարհային նշանների թվի մեջ, 50% ✓ Բարեկարգ և անցանելի փողոցների մակերեսի	Աշխատակազմ, ՄԳ կիսամյակային, տարեկան հաշվետվություններ, Քաղաքացիական հասարակության կազմակերպություններ և խմբեր, բնակիչներ			Համապատասխան ֆինանսական ռեսուրսները առկա են եղել

	տեսակարար կշիռն ընդհանուրի կազմում, 70% ✓ Ընթացիկ նորոգված ճանապարհների և փողոցների թիվը՝ 6 ✓ Փողոցների արտաքին լուսավորության համակարգի երկարությունը՝ 7 կմ ✓ Գիշերային լուսավորված փողոցների տեսակարար կշիռն ընդհանուրի մեջ, 70% ✓ Գիշերային լուսավորության ժամերի թիվը օրվա կտրվածքով՝ ամռանը՝ 3 ժամ ✓ Գիշերային լուսավորության ժամերի թիվը օրվա կտրվածքով՝ ձմռանը՝ 4 ժամ				
Միջոցառումներ (գործողություններ) 1. Ներհամայնքային ճանապարհային տնտեսության պահպանություն 2. Մրգաշեն համայնքի գիշերային լուսավորության համակարգի պահպանություն		Մուտքային ցուցանիշներ (ներդրված ռեսուրսներ) ✓ Համայնքի բյուջեով նախատեսված ֆինանսական միջոցներ, 2000,0 հազ. դրամ ✓ Համայնքապետարանից՝ փողոցների գիշերային լուսավորության անցկացման աշխատանքները կազմակերպող և վերահսկող աշխատակիցների թիվը՝ 1			
Ոլորտ 5. Հողօգտագործում					
2018 թվականին հողօգտագործման ոլորտում ծրագրեր և միջոցառումներ չեն նախատեսվել					
Ոլորտ 6. Տրանսպորտ					
2018 թվականին տրանսպորտի ոլորտում ծրագրեր և միջոցառումներ չեն նախատեսվել					
Ոլորտ 7. Առևտուր և ծառայություններ					
2018 թվականին առևտրի և ծառայությունների ոլորտում ծրագրեր և միջոցառումներ չեն նախատեսվել					
Ոլորտ 8. Կրթություն					
Ոլորտային նպատակ Ապահովել համայնքի մանկապարտեզի գործունեությունը, նպաստել որակյալ կրթական ծառայության մատուցմանը		Ոլորտի ազդեցության (վերջնական արդյունքի) ցուցանիշ Համայնքի բնակիչների համար կրթական ծառայությունների հասանելիության մակարդակի բարձրացում, 10% Բնակիչների բավարարվածությունը մատուցվող նախադպրոցական կրթության ծառայությունից, 90% Մատուցվող նախադպրոցական կրթության ծառայության հասանելիությունը համայնքի բնակիչներին, 70%			

Ծրագիր 1. Նախադպրոցական կրթության կազմակերպում					
Ծրագրի նպատակ Համայնքում ապահովել նախադպրոցական կրթության ծառայությունների մատուցումը	Ծրագրի ազդեցության (վերջնական արդյունքի) ցուցանիշ ✓ Մատուցվող նախադպրոցական կրթության ծառայության հասանելիությունը համայնքի կենտրոն չհանդիսացող բնակավայրերի բնակիչներին, 100%	Ծրագրի գնահատման համակարգ ՄԳ կիսամյակային, տարեկան հաշվետվություններ,	Համայնքի ղեկավար, աշխատակազմի քարտուղար,	2018թ. ապրիլ-2018թ. դեկտեմբեր	Համայնքի բյուջեից անհրաժեշտ ֆինանսական միջոցները ժամանակին հատկացվում են
Միջանկյալ արդյունք 1 Մրգաշեն համայնքում ապահովվել է նախադպրոցական կրթության ծառայություն մատուցող հաստատության բնականոն գործունեությունը	Ելքային ցուցանիշներ (քանակ, որակ, ժամկետ) ✓ ՆՈՒՀ- եր հաճախող երեխաների ընդհանուր թիվը՝52 ✓ Մանկապարտեզի խմբերի թիվը՝ 2 ✓ ՆՈՒՀ-ում աշխատող աշխատակիցների թիվը՝ 14 ✓ Մանկապարտեզում օրվա ընթացքում սնունդի տրամադրման թիվը 3 ✓ Ծնողների կարծիքը մատուցվող նախադպրոցական ուսումնական հաստատությունների կողմից մատուցվող ծառայությունների վերաբերյալ, դրական ✓ Նախադպրոցական կրթության ծառայության մատուցման օրերի թիվը շաբաթվա ընթացքում, 5 օր	Աշխատակազմ, ՄԳ կիսամյակային, տարեկան հաշվետվություններ, Քաղաքացիական հասարակության կազմակերպություններ և խմբեր, բնակիչներ			Համապատասխան ֆինանսական ռեսուրսները առկա են եղել
Միջոցառումներ (գործողություններ) 1. Մրգաշեն համայնքում նախադպրոցական կրթության ծառայությունների մատուցում		Մուտքային ցուցանիշներ (ներդրված ռեսուրսներ) ✓ Համայնքի բյուջեի միջոցներ, 12000,0 հազար դրամ ✓ Մանկապարտեզի գույքի միավորների թիվը՝ 61 ✓ Մանկապարտեզի սանիտարահիգիենիկ պայմանների համապատասխանությունը նորմատիվ պահանջներին, այո			
Ոլորտ 9. Մշակույթ և երիտասարդության հետ տարվող աշխատանքներ					

Ոլորտային նպատակ Ապահովել համայնքում մշակութային ծառայությունների մատուցումը		Ոլորտի ազդեցության (վերջնական արդյունքի) ցուցանիշ ✓ Մատուցվող մշակութային ծառայությունների հասանելիությունը համայնքի կենտրոն չհանդիսացող բնակավայրերի բնակիչներին, 90%			
Ծրագիր 1. Մշակութային, մարզական և հոգևոր կյանքի աշխուժացում					
Ծրագրի նպատակ Ապահովել համայնքի տոն և հիշատակի օրերին նվիրված միջոցառումների հավուր պատշաճի կազմակերպումը և անցկացումը	Ծրագրի ազդեցության (վերջնական արդյունքի) ցուցանիշ Մշակութային խմբակներում ընդգրկված երեխաների թվի տեսակարար կշիռը համապատասխան տարիքի երեխաների թվի կազմում, 30%	Ծրագրի գնահատման համակարգ, ՄԳ կիսամյակային, տարեկան հաշվետվություններ,	Համայնքի ղեկավար, աշխատակազմի քարտուղար,	2018թ. հունվար-2018թ. դեկտեմբեր	Համայնքի բյուջեից անհրաժեշտ ֆինանսական միջոցները ժամանակին հատկացվում են
Միջանկյալ արդյունք 1 Համայնքի կենտրոնում կազմակերպվել և անցկացվել են տոն և հիշատակի օրերին նվիրված միջոցառումներ	Ելքային ցուցանիշներ (քանակ, որակ, ժամկետ) ✓ Բնակիչների բավարարվածությունը մատուցվող մշակութային ծառայություններից, 90% ✓ Տարվա ընթացքում կազմակերպված միջոցառումների թիվը՝ նվիրված տոնական և հիշատակի օրերին 9 ✓ Տարվա ընթացքում կազմակերպված մշակութային միջոցառումների հաճախականությունը (ամսական կտրվածքով), 1 անգամ	Աշխատակազմ, ՄԳ կիսամյակային, տարեկան հաշվետվություններ, Քաղաքացիական հասարակության կազմակերպություններ և խմբեր, բնակիչներ			Համապատասխան ֆինանսական ռեսուրսները առկա են եղել
Միջոցառումներ (գործողություններ) 1. Մրգաշեն համայնքում տոն և հիշատակի օրերին նվիրված միջոցառումների կազմակերպում և անցկացում		Մուտքային ցուցանիշներ (ներդրված ռեսուրսներ) ✓ Համայնքի տարեկան բյուջեով նախատեսված ծախսեր՝ 1500.0 հազար դրամ ✓ Միջոցառումների կազմակերպման համար անհրաժեշտ սարքավորումների թիվը 10			
Ոլորտ 10. Առողջապահություն					
2018 թվականին առողջապահության ոլորտում ծրագրեր և միջոցառումներ չեն նախատեսվել					
Ոլորտ 11. Ֆիզիկական կուլտուրա և սպորտ					
2018 թվականին ֆիզիկական կուլտուրայի և սպորտի ոլորտում ծրագրեր և միջոցառումներ չեն նախատեսվել					

Ոլորտ 12. Սոցիալական պաշտպանություն					
Ոլորտային նպատակ Աջակցել համայնքի կարիքավոր ընտանիքներին, բարելավել նրանց սոցիալական վիճակը		Ոլորտի ազդեցության (վերջնական արդյունքի) ցուցանիշ Սոցիալական ծրագրի առկայությունը, այո Սոցիալական ծրագրի շահառուների բավարարվածությունը իրականացվող ծրագրից, 90%			
Ծրագիր 1.Աջակցություն համայնքի սոցիալապես անապահով բնակիչներին					
Ծրագրի նպատակ Բարձրացնել սոցիալապես անապահով ընտանիքներին տրամադրվող սոցիալական աջակցության հասցեականությունը	Ծրագրի ազդեցության (վերջնական արդյունքի) ցուցանիշ Սոցիալապես անապահով ընտանիքներին տրամադրվող սոցիալական աջակցության հասցեականության մակարդակի բարձրացում 20 %-ով	Ծրագրի գնահատման համակարգ, ՄԳ կիսամյակային, տարեկան հաշվետվություններ,	Համայնքի ղեկավար, աշխատակազմի քարտուղար,	2018թ. հունվար-2018թ. դեկտեմբեր	Համայնքի բյուջեից անհրաժեշտ ֆինանսական միջոցները ժամանակին հատկացվում են
Միջանկյալ արդյունք 1 Բարձրացել է սոցիալապես անապահով ընտանիքներին տրամադրվող սոցիալական աջակցության հասցեականությունը	Ելքային ցուցանիշներ (քանակ, որակ, ժամկետ) ✓ Սոցիալական աջակցություն ստացած սոցիալապես խոցելի ընտանիքների թիվը՝ 40 ✓ Սոցիալական աջակցություն ստանալու նպատակով դիմումներ ներկայացնողների թիվը՝ 40 ✓ Սոցիալական աջակցություն ստացող հաշմանդամների թիվը՝ 5 ✓ Ծրագրի իրականացման ժամկետը, 1 տարի ✓ Սոցիալական ծրագրի շահառուների բավարարվածությունը իրականացվող ծրագրից, 90 % ✓ Սոցիալական աջակցություն ստանալու նպատակով դիմումներ ներկայացնողներին պատասխանելու ժամկետը, 10 օր	Աշխատակազմ, ՄԳ կիսամյակային, տարեկան հաշվետվություններ, Քաղաքացիական հասարակության կազմակերպություններ և խմբեր, բնակիչներ			Համապատասխան ֆինանսական ռեսուրսները առկա են եղել

Միջոցառումներ (գործողություններ) 1. Սոցիալական աջակցություն հաշմանդամներին 2. Սոցիալական աջակցություն սոցիալապես խոցելի ընտանիքներին	Մուտքային ցուցանիշներ (ներդրված ռեսուրսներ) ✓ Համայնքի տարեկան բյուջեով նախատեսված ծախսեր, հազ. դրամ 3000.0
Ոլորտ 13. Գյուղատնտեսություն	
Ոլորտային նպատակ Նպաստել համայնքում գյուղատնտեսության զարգացմանը, աջակցել ներդրումային ծրագրերի իրականացմանը	**Ոլորտի ազդեցության (վերջնական արդյունքի) ցուցանիշ** Համայնքի մշակվող գյուղատնտեսական նշանակության հողերի մակերեսի տեսակարար կշիռը գյուղատնտեսական նշանակության հողերի ընդհանուր մակերեսի մեջ, 70%

Ծրագիր 1.Համայնքում գյուղատնտեսության զարգացման համար նախադրյալների ստեղծում					
Ծրագրի նպատակ Ավելացնել ոռոգովի հողատարածքների տեսակարար կշիռը	**Ծրագրի ազդեցության (վերջնական արդյունքի) ցուցանիշ** Համայնքի բնակիչների կարծիքը ոռոգման ջրի մատակարարման վերաբերյալ, լավ	**Ծրագրի գնահատման համակարգ, ՄԳ կիսամյակային, տարեկան հաշվետվություններ,**	**Համայնքի ղեկավար, աշխատակազմի քարտուղար,**	**2018թ. հունվար-2018թ. դեկտեմբեր**	**Համայնքի բյուջեից անհրաժեշտ ֆինանսական միջոցները ժամանակին հատկացվում են**
Միջանկյալ արդյունք 1 Գյուղատնտեսության բնագավառում զբաղվածության աճը նախորդ տարվա համեմատ, 2%	**Ելքային ցուցանիշներ (քանակ, որակ, ժամկետ)** ✓ Գյուղատնտեսության ճյուղերի բազմազանությունը (թիվը՝ 5 ✓ Գյուղատնտեսական արտադրանքի իրացման աստիճանը, 90% ✓ Համայնքի ոռոգման ցանցի երկարությունը, 30 կմ ✓ Համայնքում ոռոգման աշխատանքների իրականացման ամիսների թիվը՝ 7	**Աշխատակազմ, ՄԳ կիսամյակային, տարեկան հաշվետվություններ, Քաղաքացիական հասարակության կազմակերպություններ և խմբեր, բնակիչներ**			**Համապատասխան ֆինանսական ռեսուրսները առկա են եղել**
Միջոցառումներ (գործողություններ) Համայնքի ոռոգման ցանցի վերանորոգման աշխատանքների իրականացում	**Մուտքային ցուցանիշներ (ներդրված ռեսուրսներ)** ✓ Համայնքի տարեկան բյուջեով նախատեսված ծախսեր, հազ. դրամ 0.0 ✓ Ոռոգման ցանցի վերանորոգման աշխատանքներ իրականացնող աշխատակիցների թիվը 7				
Ոլորտ 14. Անասնաբուժություն և բուսասանիտարիա					
2018 թվականի ընթացքում անասնաբուժության և բուսասանիտարիայի ոլորտում ծրագրեր և միջոցառումներ չեն նախատեսվում, այդ պատճառով ոլորտային նպատակ չի սահմանվել					
Ոլորտ 15. Շրջակա միջավայրի պահպանություն					

Ոլորտային նպատակ Ապահովել համայնքի բնակիչների առողջության և շրջակա միջավայրի վրա աղբի բացասական ներգործության նվազեցումն ու չեզոքացումը, ստեղծել բնակության համար հարմարավետ և էկոլոգիապես անվտանգ պայմաններ		Ոլորտի ազդեցության (վերջնական արդյունքի) ցուցանիշ ✓ Համայնքում հավաքված և աղբավայր տեղափոխված աղբի քանակի տեսակարար կշիռը համայնքում առաջացող ամբողջ աղբի քանակի մեջ, 70% ✓ Սանիտարական մաքրման ենթարկված տարածքների մակերեսի տեսակարար կշիռը սանիտարական մաքրման ենթակա տարածքների ընդհանուր մակերեսի մեջ, 80%			
Ծրագիր 1. Համայնքում աղբահանության և սանիտարական մաքրման ծառայությունների մատուցում					
Ծրագրի նպատակ Համայնքը դարձնել մաքուր և բարեկարգ	Ծրագրի ազդեցության (վերջնական արդյունքի) ցուցանիշ Մաքուր համայնք, սանիտարահիգիենիկ բավարար պայմանների առկայություն, այո	Ծրագրի գնահատման համակարգ, ՄԳ կիսամյակային, տարեկան հաշվետվություններ,	Համայնքի ղեկավար, աշխատակազմի քարտուղար,	2018թ. հունվար-2018թ. դեկտեմբեր	Համայնքի բյուջեից անհրաժեշտ ֆինանսական միջոցները ժամանակին հատկացվում են
Միջանկյալ արդյունք 1 Մաքուր համայնք սանիտարահիգիենիկ բավարար պայմանների առկայություն	Ելքային ցուցանիշներ (քանակ, որակ, ժամկետ) ✓ Աղբահանություն և սանիտարական մաքրում իրականացնող աշխատակիցների թիվը՝ 2 ✓ Աղբահանության ծառայության մատուցման հաճախականությունը (շաբաթվա կտրվածքով), 2 օր ✓ Ծրագրի իրականացման ժամկետը, 1 տարի ✓ Սանիտարական մաքրման ենթարկված տարածքների մակերեսը, 30000 քմ ✓ Խնամված կանաչ տարածքների տեսակարար կշիռն ընդհանուրի կազմում, 10 %	Աշխատակազմ, ՄԳ կիսամյակային, տարեկան հաշվետվություններ, Քաղաքացիական հասարակության կազմակերպություններ և խմբեր, բնակիչներ	Համայնքի ղեկավար, աշխատակազմի քարտուղար,	2018թ. հունվար-2018թ. դեկտեմբեր	Համապատասխան ֆինանսական ռեսուրսները առկա են եղել
Միջոցառումներ (գործողություններ) Համայնքում աղբահանության և սանիտարական մաքրման ծառայությունների մատուցում		Մուտքային ցուցանիշներ (ներդրված ռեսուրսներ) ✓ Աշխատակիցների թիվը՝ 2 ✓ Համայնքի տարեկան բյուջեներով նախատեսված ֆինանսական միջոցներ՝ 2000.0 հազ. դրամ ✓ Սանիտարական մաքրման ենթակա տարածքների մակերեսը, 30000 քմ ✓ Աղբատար մեքենաների թիվը 1			

Ոլորտ 16. Զբոսաշրջություն					
2018 թվականին զբոսաշրջության ոլորտում ծրագրեր և միջոցառումներ չեն նախատեսվում					
Ոլորտ 17. Տեղական ինքնակառավարմանը բնակիչների մասնակցություն					
Ոլորտային նպատակ Ապահովել ՏԻՄ գործունեության մասին տեղեկատվության հասանելիությունը համայնքի բնակիչներին, ներգրավել նրանց համայնքային որոշումների կայացման գործում		**Ոլորտի ազդեցության (վերջնական արդյունքի) ցուցանիշ** ✓ Համայնքի բնակիչների մասնակցությամբ ՏԻՄ-երի (համայնքի ղեկավարի, համայնքի ավագանու) կողմից կայացված որոշումների թվի տեսակարար կշիռը կայացված որոշումների ընդհանուր թվի մեջ, 3%			
Ծրագիր 1. Տեղական ինքնակառավարման բնակիչների մասնակցություն					
Ծրագրի նպատակ Ներգրավել բնակիչներին համայնքային որոշումների կայացման գործում	**Ծրագրի ազդեցության (վերջնական արդյունքի) ցուցանիշ** ՏԻՄ-երի գործունեության վերաբերյալ համայնքի բնակիչների իրազեկվածության մակարդակի բարձրացում 10 %	**Ծրագրի գնահատման համակարգ,** ՄԳ կիսամյակային, տարեկան հաշվետվություններ,	**Համայնքի ղեկավար,** աշխատակազմի քարտուղար,	**2018թ. հունվար-2018թ. դեկտեմբեր**	**ՏԻՄ-երի կողմից բնակչությանը ներկայացվող տեղեկատվության հավաստիություն**
Միջանկյալ արդյունք 1 ՏԻՄ գործունեության մասին տեղեկատվության հասանելիություն	**Եզրային ցուցանիշներ (քանակ, որակ, ժամկետ)** ✓ հանրային բաց լսումների և քննարկումների կազմակերպման օրերի թիվը տարվա ընթացքում, 3 օր ✓ հանրային բաց լսումների և քննարկումների մասնակիցների թիվը 70-120 ✓ բնակչության կարծիքը կազմակերպվող հանրային բաց լսումների և քննարկումների վերաբերյալ, դրական	**Աշխատակազմ, ՄԳ** կիսամյակային, տարեկան հաշվետվություններ, Քաղաքացիական հասարակության կազմակերպություններ և խմբեր, բնակիչներ	**Համայնքի ղեկավար,** աշխատակազմի քարտուղար,	**2018թ. հունվար-2018թ. դեկտեմբեր**	**ՏԻՄ-երի կողմից բնակչությանը ներկայացվող տեղեկատվության հավաստիություն**
Միջոցառումներ (գործողություններ) ✓ Տեղական ինքնակառավարման բնակիչների մասնակցություն		**Մուտքային ցուցանիշներ (ներդրված ռեսուրսներ)** ✓ Աշխատակիցների թիվը՝ 5 ✓ Համայնքի տարեկան բյուջեներով նախատեսված ֆինանսական միջոցներ, 0 դրամ			

3. Համայնքային գույքի կառավարման 2018թ. ծրագիրը

Աղյուսակ 6. Համայնքի սեփականություն համարվող գույքի կառավարման 2018թ. ծրագիրը

Հ/հ	Գույքի անվանումը	Հասցեն կամ ամենամոտ հասցեն	Ցանկացած մակերես/ծավալ (քմ)	Վիճակի գնահատականը	Գույքի կառավարման ներկայիս ձևը	Այլ բնութագրիչներ
	Վարչական շենք	Մրգաշեն համայնք	-	բավարար	Օգտագործվում է	
	Կուլտուրայի տուն	Մրգաշեն համայնք 2Փ 1	-	անմխիթար	մասնակի	
	Մանկապարտեզի շենք	Մրգաշեն համայնք 2Փ 1Փկդ. 2	-	լավ	Օգտագործվում է	
	Ավտոմեքենա Գազ 53		1 հատ	բավարար	Օգտագործվում է	
	Հուշարձան	Մրգաշեն	2 հատ	լավ	Օգտագործվում է	
	Փողոցների լուսավորության համակարգ	Մրգաշեն համայնք	7 կմ	լավ	Օգտագործվում է	
	Ոչ բնակելի տարածք/վարելահող/	-	5000 հա	լավ	վարձակալություն	

4. Համայնքի ՏԱՊ-ի ֆինանսավորման պլանը

Աղյուսակ 7.ՏԱՊ-ի ֆինանսավորման պլանը՝ ըստ համայնքի ղեկավարի լիազորությունների ոլորտների

Հ/հ	Ծրագրի անվանումը	Ծրագրի արժեքը (հազ. դրամ)	Ծրագրի ֆինանսավորման աղբյուրները				
			Համայնքի վարչական բյուջե	Պետական բյուջե	Սեփական միջոցներ	Հանրապետական բյուջեից ֆինանսական աջակցություն	Վարկեր, փոխատվություններ
Ոլորտ 1. Ընդհանուր							
1.	Ընդհանուր բնույթի համայնքային ծառայությունների մատուցում	29684,0	29684,0	-	-	-	-
Ընդամենը		29684,0	29684,0	-	-	-	-
Ոլորտ 2. Պաշտպանության կազմակերպում							
	2018 թվականին պաշտպանության կազմակերպման ոլորտում ծրագրեր և միջոցառումներ չեն նախատեսվում	-	-	-	-	-	-
Ոլորտ 3. Արտակարգ իրավիճակներից բնակչության պաշտպանություն և քաղաքացիական պաշտպանության կազմակերպում							
	2018 թվականին արտակարգ իրավիճակներից բնակչության պաշտպանության և քաղաքացիական պաշտպանության կազմակերպման ոլորտում ծրագրեր և միջոցառումներ չեն նախատեսվում:	-	-	-	-	-	-
Ոլորտ 4. Քաղաքաշինություն և կոմունալ տնտեսություն							
1.	Համայնքի ենթակառուցվածքների պահպանում և զարգացում	-	-	-	-	-	-
Ընդամենը		-	-	-		-	-
Ոլորտ 5. Հողօգտագործում							
	2018 թվականին հողօգտագործման ոլորտում ծրագրեր և միջոցառումներ չեն նախատեսվել	-	-	-	-	-	-
Ոլորտ 6. Տրանսպորտ							
	2018 թվականին տրանսպորտի ոլորտում ծրագրեր և միջոցառումներ չեն նախատեսվել	-	-	-	-	-	-
Ոլորտ 7. Առևտուր և ծառայություններ							
	2018 թվականին առևտրի և	-	-	-	-	-	-

	ծառայությունների ոլորտում ծրագրեր և միջոցառումներ չեն նախատեսվել						
Ոլորտ 8. Կրթություն							
1.	Նախադպրոցական կրթության կազմակերպում	12000,0	12000,0	-	-	-	-
Ընդամենը		12000,0	12000,0	-	-	-	-
Ոլորտ 9. Մշակույթ և երիտասարդության հետ տարվող աշխատանքներ							
1.	Մշակութային, մարզական և հոգևոր կյանքի աշխուժացում	1500,0	1500,0	-	-	-	-
Ընդամենը		1500,0	1500.0	-	-	-	-
Ոլորտ 10. Առողջապահություն							
	2018 թվականին առողջապահության ոլորտում ծրագրեր և միջոցառումներ չեն նախատեսվում	-	-	-	-	-	-
Ոլորտ 11. Ֆիզիկական կուլտուրա և սպորտ							
Ընդամենը		-	-	-		-	-
Ոլորտ 12. Սոցիալական պաշտպանություն							
1.	Աջակցություն համայնքի սոցիալապես անապահով բնակիչներին	3000.0	3000.0	-	-	-	-
Ընդամենը		3000.0	3000.0	-	-	-	-
Ոլորտ 13. Գյուղատնտեսություն							
	Համայնքում գյուղատնտեսության զարգացման համար նախադրյալների ստեղծում	900.0	900.0	-	-	-	-
Ընդամենը		900.0	900.0	-	-	-	-
Ոլորտ 14. Անասնաբուժություն և բուսասանիտարիա							
	2018 թվականի ընթացքում անասնաբուժության և բուսասանիտարիայի ոլորտում ծրագրեր և միջոցառումներ չեն նախատեսվում, այդ պատճառով ոլորտային նպատակ չի սահմանվել	-	-	-	-	-	-
Ոլորտ 15. Շրջակա միջավայրի պահպանություն							
1.	Համայնքում աղբահանության և սանիտարական մաքրման ծառայությունների մատուցում	2000.0	2000.0	-	-	-	-
Ընդամենը		2000.0	2000.0	-	-	-	-
Ոլորտ 16. Զբոսաշրջություն							
	2018 թվականին զբոսաշրջության ոլորտում ծրագրեր և միջոցառումներ չեն նախատեսվում:	-	-	-	-	-	-
Ոլորտ 17. Տեղական ինքնակառավարման բնակիչների մասնակցություն							
	Տեղական ինքնակառավարման բնակիչների մասնակցություն	-	-	-	-	-	-
	Ընդհանուրը	48384.0	48384.0	-	-	-	-

5. Համայնքի ՏԱՊ-ի մոնիթորինգի և գնահատման պլանը

Աղյուսակ 8. Համայնքի ՏԱՊ-ում ներառված ծրագրի արդյունքային ցուցանիշների մոնիթորինգի և գնահատման վերաբերյալ տեղեկատվության ներկայացման ձևանմուշը

Ոլորտ 1. Ընդհանուր					
Ծրագիր 1. Ընդհանուր բնույթի համայնքային ծառայությունների մատուցում					
Արդյունքային ցուցանիշները		2018 թ., 1-ին կիսամյակ/տարեկան			
Տեսակը	Անվանումը	Թիրախ. արժեքը	Փաստ. արժեքը	Շեղումը	Մեկնաբանություն
Սուտքային	Համայնքապետարանի վարչական շենք 1	1			
Ելքային (քանակական)	Դոնոր կազմակերպություններ ի հետ համատեղ իրականացվող ընդհանուր ծրագրերի թիվը,	0			
Ելքային (որակական)	ՏԻՄ-երի, աշխատակազմի գործունեության վերաբերյալ բնակիչների կողմից ստացվող դիմում-բողոքների թվի նվազում, %	0			
Ելքային (ժամկետայնության)	Աշխատակազմում ստացված մեկ դիմումին պատասխանելու միջին ժամանակը, օր	10			
Վերջնական արդյունքի	Բնակչությանը մատուցվող հանրային ծառայությունների որակը՝ շատ վատ, վատ, բավարար, լավ, գերազանց	լավ			
Ծախսեր, հազ. դրամ	29684,0	29684,0			

Ոլորտ 4. Քաղաքաշինություն և կոմունալ տնտեսություն					
Ծրագիր 1. Համայնքի ենթակառուցվածքների պահպանում և զարգացում					
Արդյունքային ցուցանիշները		2018 թ., 1-ին կիսամյակ/տարեկան			
Տեսակը	Անվանումը	Թիրախ. արժեքը	Փաստ. արժեքը	Շեղումը	Մեկնաբանություն
Մուտքային	Համայնքապետարանից՝ փողոցների գիշերային լուսավորության անցկացման աշխատանքները կազմակերպող և վերահսկող աշխատակիցների թիվը	1			
Ելքային (քանակական)	Ընթացիկ նորոգված ներհամայնքային ճանապարհների և փողոցների թիվը՝	6			
Ելքային (որակական)	Գիշերային լուսավորված փողոցների տեսակարար կշիռն ընդհանուրի մեջ, %	60			
Ելքային (ժամկետայնության)	Գիշերային լուսավորության ժամերի թիվը օրվա կտրվածքով՝ ամռանը, ժամ	3			
	Գիշերային լուսավորության ժամերի թիվը օրվա կտրվածքով՝ ձմռանը, ժամ	4			
Վերջնական արդյունքի	Բարեկարգ և անցանելի միջբնակավայրային ճանապարհների մակերեսի տեսակարար կշիռն ընդհանուրի կազմում, %	50			
Ծախսեր, հազ. դրամ	0.0	0.0			

Ոլորտ 8. Կրթություն					
Ծրագիր 1. Նախադպրոցական կրթության կազմակերպում					
Արդյունքային ցուցանիշները		2018 թ., 1-ին կիսամյակ/տարեկան			
Տեսակը	Անվանումը	Թիրախ. արժեքը	Փաստ. արժեքը	Շեղումը	Մեկնաբանություն
Մուտքային	Մանկապարտեզի գույքի միավորների թիվը՝	61			
Ելքային (քանակական)	ՆՈՒՀ-եր հաճախող երեխաների ընդհանուր թիվը	52			

Ելքային (որակական)	Ծնողների կարծիքը մատուցվող նախադպրոցական ուսումնական հաստատությունների կողմից մատուցվող ծառայությունների վերաբերյալ,	դրական			
Ելքային (ժամկետայնության)	Նախադպրոցական կրթության ծառայության մատուցման օրերի թիվը շաբաթվա ընթացքում, օր	5			
Վերջնական արդյունքի	Մատուցվող նախադպրոցական կրթության ծառայության հասանելիությունը համայնքի կենտրոն չհանդիսացող բնակավայրերի բնակիչներին, %	90			
Ծախսեր, հազ. դրամ	12000,0	12000,0			

Ոլորտ 9. Մշակույթ և երիտասարդության հետ տարվող աշխատանքներ					
Ծրագիր 1. Մշակութային, մարզական և հոգևոր կյանքի աշխուժացում:					
Արդյունքային ցուցանիշները		2018 թ., 1-ին կիսամյակ/տարեկան			
Տեսակը	Անվանումը	Թիրախ. արժեքը	Փաստ. արժեքը	Շեղումը	Մեկնաբանություն
Մուտքային	Մշակույթի տան շենք	1			
Ելքային (քանակական)	Տարվա ընթացքում կազմակերպված միջոցառումների թիվը՝ նվիրված տոնական և հիշատակի օրերին	9			
Ելքային (որակական)	Բնակիչների բավարարվածությունը մատուցվող մշակութային ծառայություններից, %	90			
Ելքային (ժամկետայնության)	Տարվա ընթացքում կազմակերպված մշակութային միջոցառումների	1			

	հաճախականությունը (ամսական կտրվածքով), անգամ				
Վերջնական արդյունքի	Մշակութային խմբակներում ընդգրկված երեխաների թվի տեսակարար կշիռը համապատասխան տարիքի երեխաների թվի կազմում, %	30			
Ծախսեր, հազ. դրամ	1500,0	1500,0			

Ոլորտ 12. Սոցիալական պաշտպանություն					
Ծրագիր 1.Աջակցություն համայնքի սոցիալապես անապահով բնակիչներին					
Արդյունքային ցուցանիշները		2018 թ., 1-ին կիսամյակ/տարեկան			
Տեսակը	Անվանումը	Թիրախ. արժեքը	Փաստ. արժեքը	Շեղումը	Մեկնաբանություն
Մուտքային	-	-	-	-	-
Ելքային (քանակական)	Սոցիալական աջակցություն ստացած սոցիալապես խոցելի ընտանիքների թիվը	40			
Ելքային (որակական)	Սոցիալական ծրագրի շահառուների բավարարվածությունը իրականացվող ծրագրից, %	90			
Ելքային (ժամկետայնության)	Սոցիալական աջակցություն ստանալու նպատակով դիմումներ ներկայացնողներին պատասխանելու ժամկետը, օր	10			
Վերջնական արդյունքի	Սոցիալապես անապահով ընտանիքներին տրամադրվող սոցիալական աջակցության հասցեականության մակարդակի բարձրացում, %	20			
Ծախսեր, հազ. դրամ	3000,0	3000,0			

Ոլորտ 13. Գյուղատնտեսություն					
Ծրագիր 1.Համայնքում գյուղատնտեսության զարգացման համար նախադրյալների ստեղծում					
Արդյունքային ցուցանիշները		2018 թ., 1-ին կիսամյակ/տարեկան			
Տեսակը	Անվանումը	Թիրախ. արժեքը	Փաստ. արժեքը	Շեղումը	Մեկնաբանություն
Մուտքային	Ոռոգման ցանցի վերանորոգման աշխատանքներ իրականացնող աշխատակիցների թիվը	7			
Ելքային (քանակական)	Համայնքի ոռոգման ցանցի երկարությունը, կմ	30			
Ելքային (որակական)	Գյուղատնտեսական արտադրանքի իրացման աստիճանը, %	90			
Ելքային (ժամկետայնության)	Համայնքում ոռոգման աշխատանքների իրականացման ամիսների թիվը	7			
Վերջնական արդյունքի	Համայնքի բնակիչների կարծիքը ոռոգման ջրի մատակարարման վերաբերյալ, շատ վատ, վատ, բավարար, լավ, գերազանց	լավ			
Ծախսեր, հազ. դրամ	0.0	0.0			

Ոլորտ 15. Շրջակա միջավայրի պահպանություն					
Ծրագիր 1. Համայնքում աղբահանության և սանիտարական մաքրման ծառայությունների մատուցում					
Արդյունքային ցուցանիշները		2018 թ., 1-ին կիսամյակ/տարեկան			
Տեսակը	Անվանումը	Թիրախ. արժեքը	Փաստ. արժեքը	Շեղումը	Մեկնաբանություն
Մուտքային	Սանիտարական մաքրման ենթակա տարածքների մակերեսը, քմ	30000			
Ելքային (քանակական)	Սանիտարական մաքրման ենթարկված տարածքների մակերեսը, քմ	30000			
Ելքային (որակական)	Խնամված կանաչ տարածքների տեսակարար կշիռն ընդհանուրի կազմում, %	10			
Ելքային (ժամկետայնության)	Աղբահանության ծառայության մատուցման	2			

	հաճախականությունը (շաբաթվա կտրվածքով), օր				
Վերջնական արդյունքի	Մաքուր համայնք, սանիտարահիգիենիկ բավարար պայմանների առկայություն,	այո			
Ծախսեր, հազ. դրամ	2000,0	2000,0			

Ոլորտ 17. Տեղական ինքնակառավարմանը բնակիչների մասնակցություն					
Ծրագիր 1. Տեղական ինքնակառավարման բնակիչների մասնակցություն					
Արդյունքային ցուցանիշները		2018 թ., 1-ին եռամսյակ/տարեկան			
Տեսակը	Անվանումը	Թիրախ. արժեքը	Փաստ. արժեքը	Շեղումը	Մեկնաբանություն
Մուտքային	Աշխատակիցների թիվը՝	5			
Ելքային (քանակական)	Հանրային բաց լսումների և քննարկումների մասնակիցների թիվը	70-120			
Ելքային (որակական)	Բնակչության կարծիքը կազմակերպվող հանրային բաց լսումների և քննարկումների վերաբերյալ,	դրական			
Ելքային (ժամկետայնության)	Հանրային բաց լսումների և քննարկումների կազմակերպման օրերի թիվը տարվա ընթացքում, օր	3			
Վերջնական արդյունքի	ՏԻՄ-երի գործունեության վերաբերյալ համայնքի բնակիչների իրազեկվածության մակարդակի բարձրացում, %	10			
Ծախսեր, հազ. դրամ	0.0	0.0			